

平成29年度

北海道札幌北陵高等学校 P T A ・ 後援会

合同定期総会

議 案 書

日時：平成29年4月28日（金）18時～

場所：北海道札幌北陵高等学校 会議室

次 第

1 開会のことば

2 挨拶

(1) P T A ・後援会会長

(2) 校長

3 議長選出

4 議事

(1) P T A 平成28年度事業報告 1

(2) P T A 平成28年度会計決算報告 3

(3) 後援会平成28年度事業報告 4

(4) 後援会平成28年度会計決算報告 10

(5) 会計監査報告 11

(6) 学校教育活動を推進するための支援について 12

(7) P T A 平成29年度事業計画 (案) 14

(8) P T A 平成29年度会計予算 (案) 15

(9) 後援会平成29年度事業計画 (案) 17

(10) 後援会平成29年度会計予算 (案) 18

(11) 審議事項 19

(12) 役員改選 別紙

(13) P T A ・後援会表彰 21

(14) その他

5 議長退任挨拶

6 新旧役員挨拶

7 連絡事項

8 挨拶

(1) P T A ・後援会会長

(2) 校長

9 閉会のことば

PTA 平成28年度事業報告

月	日	曜日	事業名・内容	場所	参加者・参加人数	担当委員会
4	13	水	平成27年度第4回PTA・後援会役員会	本校	保護者8名 学校7名	
	28	木	平成28年度PTA・後援会 合同定期総会	本校	保護者25名 学校9名	
5	27	金	北海道高P連石狩支部総会		会長、校長	
6	7	火	第1回PTA・後援会役員会及び第1回拡大役員会	本校	保護者28名 学校9名	役員会
	11・12	土日	第66回北海道高等学校PTA連合会大会 道南大会 (講演・分科会参加及び交流)	函館市	役員5名、教頭、事務局員 計7名	
	14	火	1年保護者懇談会	本校	保護者117名	
	15	水	2・3年保護者懇談会	本校	2年保護者98名 3年保護者97名	
	22・23	水・木	平成28年度生徒指導研究協議会 (研究協議会)	第二水産ビル	会長 教頭 教員	
7	12・14	月・水	スクールバスダイヤに関する要望書提出	中央バス営業所	副校長、事務局員	
	7	木	北陵祭 行灯行列の交通整理	屯田地区	役員・学級委員14名	
	9	土	国際交流生徒のホームステイ受入れ(～12日(火))	会員家庭	会員8家庭	海外研修委員会
			国際交流生徒のPTA主催歓迎会(屯珍館)	屯珍館	米国側20名、学校側36名 計56名	海外研修委員会
			北陵祭 PTAバザー	本校	役員・学級委員26名	
	16	土	第1回教養講座(本校主催) (リンパヨガ講座)	本校	保護者15名 教頭、事務局員 計17名	研修委員会
	21	木	PTA広報「北陵だより」発行(第123号・年度第1号)			広報委員会
8	3～4	水・木	平成28年度学校保健活動研修会 (講義)	北海きたえーる	会長 教頭	道高P連から参加依頼
	24～26	水～金	第66回全国高等学校PTA連合会大会 千葉大会 (講演・分科会参加及び交流)	幕張市	役員4名	
9	9	金	高P連石狩支部視察研修会 (施設見学及び交流)	千歳市ほか	役員・学級委員8名 教頭 計9名	
	18	日	第2回教養講座(本校主催) (本校OBである外山啓介ピアノリサイタルの鑑賞)	札幌コンサート ホールkitara	保護者28名、教員2名 計30名	研修委員会
	29	木	PTA広報「北陵だより」発行(第124号・年度第2号)			広報委員会
10	13	木	北海道高P連石狩支部教養講座 (講演会)	ホテルライフオー ト札幌	保護者8名	
	21	(金)	石狩支部北地区6校PTA合同研修交流会 (講演と交流会) 当番校(石狩翔陽)	シャトレーゼガトーキ ングダムサッポロ	役員・学級委員8名 校長、副校長、教頭 計 11名	
11	14	月	第2回PTA・後援会役員会	本校	役員12名 学校5名	役員会
	21	月	北海道札幌北陵高等学校 学校保健委員会	本校	会長、副会長、校長、副校長、 教頭、事務長 ほか	
	27	日	第3回教養講座(本校主催) (講演会・バス視察研修)	本校・小樽市	保護者14名 教員4名 計18名	研修委員会
12	3	土	第4回教養講座(本校主催) (しめ縄づくり)	本校	保護者13名 教員2名 計15名	研修委員会
	10	土	第5回教養講座(本校主催) (陶芸教室)	本校	保護者14名 教員1名 計15名	研修委員会
2	7	火	北海道札幌北陵高等学校 三者協議会	本校	会長、副会長3名	
3	1	水	PTA広報「北陵だより」発行(第125号・年度第3号)			広報委員会
	9	木	第3回PTA・後援会役員会	本校	役員13名 学校5名	役員会

ボランティア活動委員会

平成29年3月31日現在

組織と主な活動について

○組織

- 1 各クラスから1名の委員を選出（委員長（1名）副委員長（1名）を選出）
- 2 この委員会が中心となり、年間のボランティア行事の運営とPRを行う
「委員会」という名称を使用していますが、生徒会から独立した組織
- 3 活動には、委員以外の生徒も自由に参加できる。

5月17日～20日	屯田大藤保育園	保育ボランティア（8名）	24
6月3日	校舎周辺・校舎前花壇	ゴミひろい・花壇整備	30
6月20日～21日	屯田大藤保育園	保育ボランティア（予備日）	19
7月6日	北陵祭	屯田大藤保育園児行灯制作見学	40
7月9日	北陵祭	ドナルド・マクドナルド・ハウス・さっぽろとの共催によるフリーマーケット	
7月中旬	ドナルド・マクドナルド・ハウス	草むしり、窓ふき、館内清掃 さっぽろ	中止
10月28日	本校校舎周り	落ち葉広い	10
11月4日	本校校舎周り	落ち葉拾い	40
11月17日 21日・22日	屯田大藤保育園	絵本の読み聞かせ会（8名）	24
12月3日	豊明高等養護学校	音楽交流会（合唱部・チアリーダー ディング・アカペラ・吹奏楽部）	41
12月13日、 15日～16日	屯田大藤保育園	絵本の読み聞かせ会（8名）	24
12月20日	屯田大藤保育園	合唱部ミニクリスマスコンサート	※中止
12月下旬	屯田大藤保育園	雪かき サッカー部	※中止
1月下旬	屯珍館	スノー&アイスクャンドル会場設 営	
2月2日	屯田大藤保育園	園庭雪像作り 野球部	38
2月4日	豊明高等養護学校	交流会（演劇部公演）	5
3月中旬（未定）	ドナルド・マクドナルド・ハウス	除雪、窓ふき、館内清掃 さっぽろ	中止

※ インフルエンザが流行したため

平成28年度 PTA会計決算書

北海道札幌北陵高等学校PTA

収入の部

科 目	予算額	決算額	増 減 △	備 考
繰 越 金	5,136,293	5,136,293	0	前年度繰越金
会 費	3,639,600	3,623,700	△ 15,900	生徒935名 年額3,600円、 兄弟姉妹在学13名 年額1,800円、 教職員65名 年額3,600円 ※兄弟姉妹在学の場合一名半額
入 会 金	310,000	310,000	0	310名×1,000円(入学生で兄弟在学11名は減免) ※入会金は会員一名につき1,000円
雑 収 入	0	0	0	無利息型預金
計	9,085,893	9,069,993	△ 15,900	

支出の部

科 目	予算額	決算額	残 額	備 考	
運 営 費	会 議 費	100,000	65,535	34,465	役員会交通費、お茶代
	事 務 費	400,000	349,273	50,727	用紙、封筒、インク・カートリッジ等消耗品代、通信費
	渉 外 費	60,000	21,682	38,318	国際交流歓迎会経費
	慶 弔 費	300,000	192,576	107,424	香典、供花、退任役員記念品代
	負 担 金	500,000	308,008	191,992	高P連負担金・関係団体負担金、会費、参加費等
事 業 費	会員研修事業費	1,200,000	1,118,382	81,618	高P連支部・全道大会・全国大会参加費 PTA合同研修会・教養講座経費
	調 査 研 究 費	300,000	12,569	287,431	WBシート等消耗品
	広 報 事 業 費	400,000	265,536	134,464	北陵だより印刷費、広報委員会交通費
	特 別 活 動 費	2,200,000	968,404	1,231,596	生徒講話謝礼、PTAバザー手伝昼食、行事等経費 行事手伝生徒用昼食代、ボランティア活動経費 生徒会フォーラム参加費、花壇用苗・肥料代、卒業記念品・皆勤賞
	積 立 金	1,000,000	1,000,000	0	50周年記念事業用
	海 外 研 修 事 業 費	0	0	0	休止中
	生 活 指 導 費	700,000	439,565	260,435	生徒・保護者カウンセリング経費、メール配信経費、見学旅行合流生徒引率旅費、トイレ芳香剤・尿石除去剤
予 備 費	1,925,893	0	1,925,893		
合 計	9,085,893	4,741,530	4,344,363		

収入合計額 9,069,993円 支出合計額 4,741,530円 差引残額 4,328,463円

特別会計決算書(積立金)

繰越積立額	今年度積立額	預金利息	差引残額	備考
4,001,236	1,000,000	722	5,001,958	50周年記念事業用

後援会 平成28年度事業報告

- 1 図書室整備
 - ・雑誌、新聞購入（書籍は道費で購入）
- 2 部活動振興
 - ・備品、消耗品、楽器修繕費
 - ・参加生徒遠征補助費
 - ・生徒引率旅費
 - ・全国大会派遣費

※ 大会結果については、平成28年度生徒会誌の「2016部活動大会成績」を参照

- 3 進路対策
 - ・進路事務経費
 - ・進路指導情報サービス費
 - ・書籍購入費
 - ・進路指導資料作成費

〈進学講習〉

- 1 年 夏期講習(70分×6回：英語・数学・国語のセット講習)
冬期講習(70分×3回：英語・数学・国語のセット講習)
※インフルエンザ流行のため、6回の予定が3回となった。
春期講習(70分×5回：英語・数学・国語のセット講習)
- 2 年 夏期講習(70分×6回：英語・数学・国語のセット講習)
後期講習(60分×5回：6教科の希望講習)
冬期講習(90分×10回：6教科の希望講習)
※インフルエンザ流行のため、10回の予定が7回となった。
春期講習(70分×6回：6教科の希望講習)
- 3 年 前期講習(60分×4回：6教科の希望講習)
夏期講習(70分×6回 90分×6回：6教科の希望講習)
後期講習(60分×5回：6教科の希望講習)
冬期講習(90分×12回：6教科の希望講習)
土曜講習(90分×10回：6教科の希望講習)
二次対策講習(国公立大学の受験科目にあわせて実施)

※ 進路結果については「卒業生の進路状況43期」を参照

2016 部活動大会成績

■演劇部
○2016年度高文連石狩支部演劇
発表大会
優良賞

■美術部
○高文連石狩支部美術展
・入選
2年 渡水 基風
小川 喜佐
伊藤 拓海
藤森 佑生
3年 藤田 亜美
水谷 早紀
泉 翔太
定免 由利

・佳作
1年 五十嵐あみ
大澤 美桜
春日 実央
2年 大濱 彩香
小笠原 絵
奥山 翔
瀬田 由衣
橋内 未宇
城野 楓
石岡 南海

○高文連道芸展
・全道優秀
3年 水谷 早紀
定免 由利

2年 小川 喜佐
・全国選出
2年 小川 喜佐

■書道部
○第62回高文連石狩支部書道展
・特選
大田 愛夏(3年)
野野 進子(2年)
清田 美奈季(2年)
・秀作
工藤 雄英(2年)
大田 菜々美(1年)
森 美咲(1年)

○北海道高等学校文化連盟第50回全
道高校書道展
・優秀賞
大田 愛夏(3年)
野野 進子(2年)
北海道高等学校分連盟賞
大田 愛夏(3年)

■漫画研究部
○平成28年度高文連石狩支部
・入選
3年 石田 健太
「君からの言葉」
全道大会出展
2年 平塚 萌
「光と水平線」
全道大会出展
・佳作

3年 中村 浩司
「Electric current」
「京風歌」
2年 栗野 未来
「オレンジライト」
「午後4時の色彩」
牧野 七夕
「私たちのおしゃべり」
1年 佐藤 優志
「葉をはぐもの」

■自然科学部
根粒菌についての研究………庶示賞
テールクロス引きの成功の秘訣
………庶示賞
グライダーの主義に関する飛行距
離の変化………庶示賞
フタホシコオロギの成育環境と成
長の関係………ポスター賞
ヒスマスが魅せる幻想的な輝き
第2編………ポスター賞
線香花火に向いている木材を探せ
………奨励賞

■合唱部
6月・コーラスフェスティバル
・高文連石狩支部演奏会
石狩支部代表校の推薦
8月・NHK全国学校音楽コンク
ル札幌地区大会 金賞
9月・NHK全国学校音楽コンク
ル北海道ブロック 銀賞

・北海道合唱コンクール高等学
校部門B 銀賞
・全道高等学校音楽発表大会
奨励賞
10月・札幌市民合唱祭
11月・屯田ジュニアミュージックフ
ェスティバル
12月・豊明高等養護学校・大藤保育
園でのボランティア演奏
・東日本大震災復興支援チャリ
ティコンサート 出演

■少林寺拳法部
○6月 高体連
・男子自由組演武
4位 原 聡次
・男子組演武
6位 中出 雅大・吉田 創
・男子団体演武
3位 中出 雅大・佐藤 評人
長山 航平・吉田 創
深尾 佑世・原 聡次
・女子組演武
1位 佐藤 文香・斎藤 桃花
☆インターハイ出場
3位 瀬田 瑞樹・葛西 ナミ
・女子団体演武
1位 佐藤 文香・瀬田 瑞樹
葛西 ナミ・遠山 幸依
宮地 知佳・斎藤 桃花
伊藤 果蓮・米田 彩花
☆インターハイ出場

・女子規定単独演武
4位 竹内 美月
○8月 インターハイ
・女子組演武
8位 佐藤 文香・斎藤 桃花
・女子団体演武
11位 佐藤 文香・瀬田 瑞樹
葛西 ナミ・遠山 幸依
宮地 知佳・斎藤 桃花
伊藤 果蓮・米田 彩花
○10月 札幌市民大会
・自由組演武
2位 斎藤 桃花・米田 彩花
・高校・大学有段の部
3位 吉田 創・原 聡次
・自由組演武
高校・大学段外の部
2位 庄司 千秋・竹内 美月
・団体演武
1位 斎藤 桃花・伊藤 果蓮
米田 彩花・越智 結奈
竹内 美月・庄司 千秋
○10月 少林寺拳法全国大会
1位 おお
いた

・女子単独演武
有段の部 1位 斎藤 桃花
・女子自由組演武
初段の部 5位 米田 彩花
■陸上部
○札幌支部春季陸上競技大会
・5000m W
茶谷 公輝 6位
新見 敏斗 8位
白川 颯人 3位
岡田 駿平 4位
大原 圭壺 5位
岡田 駿平 8位
米田 幸弘 8位
○北海道高等学校陸上競技選手権大
会札幌支部予選会
・1000m
・2000m
・5000W
・4x1000m R
長谷川 岡田
田村・赤神 16位
・棒高跳
白川 颯人 4位
岡田 駿平 4位
大原 圭壺 7位
岡田 駿平 10位
米田 幸弘 6位
・棒高跳
池田 陽里 2位
佐藤 野々歌 4位
池田 美優 13位
○全道
赤神 有哉 1000m 7位
池田 陽里 3位
インターハイ出場
○札幌支部新人陸上競技大会
・110m H
田村 一稀 7位
茶谷 公輝 6位
・走幅跳
大原 圭壺 9位
大原 圭壺 3位
池田 美優 14位
池田 美優 5位
佐藤 野々歌 2位
木村・佐々木・
川上・村角 15位
・三段跳
川上 亜 7位
○北海道高等学校新人陸上競技大会
・110m H
田村 一稀 5位

- ・5000W 茶谷 公輝 6位
- ・三段跳 大原 圭登 4位
- ・5000W 佐藤野々歌 2位
- ・三段跳 川土 暲 14位
- 札幌陸上競技選手権大会
- ・三段跳 大原 8位
- ・4×100mR 木村・佐々木・川上・袴角 7位
- ・5000W 佐藤 4位
- 団体
- ・100m 赤沖 有哉 5位
- ・5000W 沖田 鶴里 3位
- ・5000W 茶谷 公輝 6位

■弓道部

- 第42回札幌支部高等学校弓道春季大会
- 男子・女子団体・個人 順位なし
- 第69回北海道弓道大会
- 男子団体 Aチーム 優勝
- 女子団体 Bチーム 第2位
- 男子個人 又村 第3位

- 見延(2年) : 4回戦進出
- ◇平成28年度札幌地区秋季新人戦
- (11月)
- 男子 北陵3-0北星附
- 北陵3-1手稲
- 北陵3-0恵庭北
- 北陵1-3北海
- 北陵3-1手稲北陵
- 決勝 北陵0-3大森
- 北陵0-3岩屋
- 北陵0-3北広島西
- 男子S 見延(2年) : 全道大会進出
- 女子S 佐藤(1年) : 全道大会進出

■サッカー部

- 第57回札幌市民大会(17)兼第5回札幌地区高校ユース(17)
- サッカー選手権大会
- 平成28年10月1日(土)・2日(日)・8日(土)・9日(日)
- 札幌丘手高校G
- 札幌北陵0-16北星学院大学附属
- 第95回全国高校サッカー選手権大会札幌地区予選会
- 平成28年8月20日(土)・27日(土)・28日(日)・9月3日(土)・4日(日)
- 札幌東高校G
- 札幌北陵0-5札幌北星

- 第92回札幌支部高等学校弓道選手権大会
- 男子団体 第4位(全道進出)
- 女子団体 第4位(全道進出)
- 男子個人 安藤 第2位(全道進出)
- 女子個人 若山 第5位(全道進出)
- 橋本 第9位(全道進出)
- 普通選 第11位(全道進出)
- 第62回北海道高等学校弓道競技選手権大会兼第62回全国高等学校弓道競技選手権大会北海道予選会
- 男子団体 第3位
- 女子団体 優勝(全道進出)
- 男子個人 安藤 第5位
- 女子個人 順位なし
- 第71回国民体育大会弓道大会北海道予選会兼平成28年度北海道体育大会弓道競技の部
- 順位なし
- 平成28年度全国高等学校弓道競技大会・第61回全国高等学校弓道大会
- 女子団体出場 順位なし
- 平成28年度北海道弓道連盟中央地区大会少年の部
- 男子・女子団体・個人 順位なし
- 平成28年度札幌弓道連盟大会少年の部
- 男子個人 阿部 第2位
- 女子個人 宇野 優勝

- 第69回札幌支部高等学校サッカー選手権大会
- 平成28年5月23日(月)・24日(火)・25日(水)・26日(木)・27日(金)
- とわの森三愛高校G
- 札幌北陵4-0千歳北陽
- 札幌大谷G
- 札幌北陵1-2札幌旭丘
- 札幌支部高等学校サッカー春季大会
- 平成28年4月30日(土)・5月1日(日)
- 札幌新島高校G Fグループ
- 札幌北陵0-1札幌東豊
- 札幌北陵0-10札幌陵
- 札幌北陵0-10北広島西 4位

■ハンドボール部

- 高等学校春季大会
- 予選リーグ
- 北陵12-41札幌月寒 ×
- 北陵20-19札幌南陵 ○
- 決勝トーナメント
- 北陵13-35札幌修徳 ×
- ベスト8
- 第48回選手権大会(高体連)
- 北陵25-26札幌豊栄工業 ×
- 1回戦敗退
- 市民大会
- 予選リーグ
- 北陵18-21札幌月寒 ×
- 北陵29-16札幌南 ○

- 普通選 第4位
- 第42回札幌支部高等学校弓道新人戦
- 男子・女子団体・個人 順位なし

■卓球部

- ◇平成28年度春季卓球選手権大会
- (4・5月)
- 男子学校対抗戦
- 北陵3-10札幌工業
- 北陵0-13美空
- 女子学校対抗戦
- 北陵0-13北広島
- 女子S 北村(3年) : ベスト32
- 男子D 水村(3年)・見延(2年)組 : ベスト16
- 国民体育大会卓球競技札幌予選会
- (5月)
- 男子S 見延(2年) : 全道大会進出
- 高橋(3年)・小島(3年)・水村(3年) : 代表決定戦敗退
- 女子S 北村(3年) : 全道大会進出
- 第69回海外連札幌支部卓球選手権大会(5月)
- 男子学校対抗戦
- 北陵1-3東陵
- 女子学校対抗戦
- 北陵3-10恵庭北

- 北陵16-18札幌南陵 ×
- 予選リーグ敗退
- 新人戦大会
- 予選リーグ
- 北陵28-16札幌庄珠 ○
- 北陵15-16札幌南陵 ×
- 決勝トーナメント
- 北陵23-22札幌南陵 ○
- 北陵19-20札幌月寒 ×
- 3位決定戦
- 北陵30-26札幌南陵 ○
- 第3位 全道大会出場

■男子硬式テニス部

- 高体連
- ・団体 8位 決定戦進出
- 北陵VS早岡
- ・個人シングルス 4回戦進出
- 代表決定戦敗退 坂垣
- 2回戦進出 山田
- 初戦敗退 大谷
- ・ダブルス 2回戦進出
- 坂垣・山田
- 大谷・中野
- 高体連秋季大会
- 団体 2回戦進出
- 北陵VS札幌
- ・個人シングルス 3回戦進出
- 保倉
- 2回戦進出 石崎
- 初戦敗退 吉村
- ・個人ダブルス 3回戦進出

- 北陵1-3北広島
- 男子S 見延(2年) : ベスト32
- 代表決定戦勝利 全道大会進出
- 女子S 北村(3年) : ベスト32 代表決定戦敗退
- 女子D 北村(3年)・田村(3年)組 : ベスト32
- 国民体育大会卓球競技北海道予選会(6月 富良野)
- 男子S 見延(2年) : 2回戦進出
- 平成28年度市民大会卓球の部(8月)
- 男子S 見延(2年) : ベスト32
- 平成28年度札幌選手権大会ジュニアの部(8月)
- 男子S 見延(2年) : ベスト16
- 全道大会進出
- 平成28年度札幌卓球選手権大会(二部 高校の部)
- 男子S 中瀬(1年) : ベスト16
- 女子S 佐藤(1年) : ベスト8
- 平成28年度北海道選手権大会兼全日本予選会ジュニアの部(10月 旭川)
- 男子S

- 吉村・保倉
- 2回戦進出 石崎・住田

■女子硬式テニス部

- 春季大会
- ・団体戦 1回戦敗退
- ・個人戦 シングルス
- 下原 1回戦敗退
- 石川 2回戦敗退
- 辻 2回戦敗退
- ・ダブルス
- 下原・伊藤 1回戦敗退
- 斉藤・高田 2回戦敗退
- 高体連
- ・団体戦 ベスト16
- ・個人戦 シングルス
- 下原 ベスト32
- 石川 2回戦敗退
- 辻 ベスト32
- ・ダブルス
- 高田・斎藤 ベスト32
- 高島・金崎 1回戦敗退
- 秋季大会
- ・団体戦 ベスト4
- ・個人戦
- ・シングルス
- 高橋 ベスト32
- 北澤 3回戦敗退
- 西川 3回戦敗退
- ・ダブルス
- 高橋・北澤 1回戦敗退
- 金崎・岡山 1回戦敗退

- 全道
 - ・団体戦 2回戦敗退
- ソフトテニス部
 - 平成28年度札幌支部春季大会
 - ・男子団体 8位
 - 高体連札幌支部予選
 - ・男子団体 8位
 - ・男子個人 瀧岡・及川組
 - ベスト32 (全道進出)
 - 高体連全道
 - ・瀧岡・及川組 1回戦敗退
 - 国民体育大会札幌支部大会
 - ・男子個人
 - ・松野・畠谷組
 - ベスト16 (全道進出)
 - 国体道予選
 - ・松野・畠谷組 3回戦敗退
 - 平成28年度札幌支部新人戦
 - ・男子団体 5位 (全道進出)
 - ・女子団体 8位
 - ・男子ダブルス
 - ・松野・畠谷久美
 - ベスト16 (全道進出)
 - ・男子シングルス
 - ・畠谷 ベスト32 (全道進出)
 - 平成28年度新人戦全道
 - ・男子ダブルス
 - ・松野・畠谷組 2回戦敗退
 - ・男子シングルス
 - ・畠谷 1回戦敗退

- 男子バドミントン部
 - 4月 春季団体戦大会3部リーグ
 - 4勝1敗第2位
 - 2部リーグ昇格
 - 5月 高体連札幌支部
 - ・個人複 古橋・藤田組 ベスト32
 - ・個人単 古橋 ベスト32
 - 6月 北海道選手権大会札幌支部
 - ・個人複 古橋・藤田組 ベスト16
 - ・個人単 古橋 ベスト16
 - ×全道ブレイク進出
 - 10月 秋季新人一年生大会
 - ・個人複 平・成田組
 - ・個人単 成田
 - ・畠野・野上組 ベスト16
 - ・個人単 成田
 - ・畠野 ベスト32
 - 11月 秋季団体戦大会2部リーグ
 - 4勝1敗第2位
 - 1部リーグ昇格
 - ×全道ブレイク進出
- 女子バレーボール部
 - 春季大会
 - ・予選
 - 札幌北陵十六麻
 - 勝(2-1-0)
 - ・決勝トーナメント
 - 札幌北陵十札幌西陵
 - 負(0-1-2)
 - 高体連
 - ・予選
 - 札幌北陵十札幌北斗

- 負(0-1-2)
- 札幌北陵十藤女子
- 勝(2-1-0)
- ・決勝トーナメント
- 札幌北陵十六麻
- 負(0-1-2)
- 選手権大会
 - ・予選
 - 札幌北陵十札幌手前
 - 負(0-1-2)
 - 札幌北陵十札幌静修
 - 勝(2-1-0)
 - ・決勝トーナメント
 - 札幌北陵十右狩南
 - 札幌北陵十国体札幌
 - 負(0-1-2) ベスト16
- 女子バスケットボール部
 - 春季大会
 - V S 北海 36-94 ×
 - V S 西陵 80-51 ○
 - V S 立命館札幌 55-51 ○
 - V S 大谷 53-85 ×
 - 予選敗退
 - 高体連
 - V S 北海方面札幌 86-38 ○
 - V S とわの森三愛 20-143 ×
 - 選抜大会
 - V S 札幌龍谷 26-106 ×
 - 新人戦
 - V S 千歳 86-59 ○

- V S 藤女子 91-22 ○
- V S 大森 30-1海 ×
- V S 札幌 68-45 ○
- 予選リーグ
- 2位で決勝トーナメント
- V S 白陵 76-35 ○
- V S 山の手 20-21 ×
- ソフトボール部
 - ・春季大会(予選)
 - 1回戦
 - 北陵・明成・北広島西・江別
 - 0-14 敗戦
 - ・春季大会(決勝)
 - 1回戦 北陵・明成・北広島西・江別
 - 0-10 敗戦
 - 高体連
 - 1回戦 北陵・明成・北広島西・江別
 - 11-4 敗戦
 - 2回戦 北陵・明成・北広島西・江別
 - 0-7 とわの森三愛
 - ・羊ヶ丘病院カンファ
 - 1回戦 北陵・啓成 0-3 滝川西
 - 札幌市民大会(3位)
 - 1回戦 北陵・啓成
 - 18-0 当別・東陵
 - 2回戦 北陵・啓成 0-14 北斗
- 水泳部
 - 第69回札幌支部高等学校水泳選手権大会兼第69回北海道高等学校選手権水泳競技大会札幌支部予選大会

- (全道)
- 自由形100m
 - 三木(3) 第6位
- 自由形200m
 - 三木(3) 第4位
- バタフライ100m
 - 岩元(2) 第1位
- バタフライ200m
 - 岩元(2) 第3位
- 平泳ぎ100m
 - 高嶋(1) 第3位
- 平泳ぎ200m
 - 高嶋(1) 第2位
- バタフライ100m
 - 西出(1) 第8位
- 自由形50m
 - 西出(1) 第16位
- 第69回札幌支部高等学校水泳選手権大会兼第69回日本高等学校選手権水泳競技大会北海道選抜(全道)
- 自由形100m
 - 三木(3) 第4位
- バタフライ200m
 - 岩元(2) 第3位
- バタフライ100m
 - 岩元(2) 第3位
- 平泳ぎ200m
 - 高嶋(1) 第6位
- 平泳ぎ100m
 - 高嶋(1) 第8位
- 自由形50m
 - 西出(1) 予選
- 第81回日本高等学校選手権水泳競

- 技大会(全道)
- バタフライ200m
 - 岩元(2) 第48位
- バタフライ100m
 - 岩元(2) 第49位
- 野球部
 - 秋季大会
 - 対 札幌大谷 1回戦敗退
 - 柔道部
 - 平成28年度春季大会
 - ・団体戦
 - 予選リーグ敗退
 - ・個人戦
 - 60kg級 若林 唯人 3回戦
 - 66kg級 石川 誠明 棄権
 - 81kg級 太田 教 1回戦
 - 城 聖太 1回戦
 - 平成28年度高体連支部大会
 - ・団体戦
 - 決勝リーグ1回戦敗退
 - ・個人戦
 - 60kg級 若林 唯人 ベスト16 (全道大会出場)
 - 66kg級 石川 誠明 2回戦
 - 81kg級 太田 教 棄権
 - 城 聖太 1回戦
 - 平成28年度新人大会
 - ・個人戦
 - 73kg級 出口 竜也 1回戦
 - 81kg級 城 聖太 1回戦

- 図書局
 - 北海道高等学校文化運動第35回図書情報コンクール
 - 奨励賞
 - 高文連全道高等学校図書研究大会
 - 参加
- 吹奏楽局
 - ・第62回北海道高等学校文化運動五狩支部演奏会
 - 吹奏楽部門出演(6月)
 - ・第9回定期演奏会をかてる2・7ホールにおいて開催(6月)
 - ・第61回全日本吹奏楽コンクール北海道予選札幌地区大会
 - 高校B編成の部 奨励賞(8月)
 - ・也田ジュニアミュージックフェスティバル出演(11月)
 - ・豊明高等養護学校交流会出演予定(12月)
 - ・第43回札幌市民吹奏楽祭出演予定(1月)

ボランティア活動委員会

ボランティア活動委員会は各クラスから選出されたボランティア委員で構成されていますが、実際の活動はその時に活動できる有志の生徒も一部に活動しています。今年度は大きく3つの活動を行いました。

1つ目は五箇の屯田大森保育園への活動です。春に保育園活動、秋冬に絵本の読み聞かせを実施したほか、吹奏局有志による演奏会も今年度初めて行われました。北陵祭準備期間には行灯の製作を園児が見学、合唱部によるクリスマスマスコットの実施、野球部による雪像づくりなど、年間を通して様々な交流を行っています。保育活動、絵本の読み聞かせのボランティア活動には園児とのふれあいを楽しみに継続して参加する生徒も増えてきました。

2つ目にトナルド・マクドナルド・ハウスさつぼろへの活動です。今年度は除草のお手伝いやポスター作成、北陵祭時のフリーマーケットの開催、除雪のお手伝いなど、時には施設まで付き病気の子どもたちとその家族を応援しています。フリーマーケットの

品物は北陵高校の生徒、保護者の皆さんや先生方からもたくさん寄付していただきました。

3つ目に校舎周辺の美化活動です。春には総勢約120名の参加協力を得て周辺のゴミ拾いを実施しました。校舎前花壇の整備、落ち葉拾いなど、どの機会にも大勢の部活動や有志の生徒に協力してもらい継続にしていこうと考えています。

このほかにも、合唱部・チアリーディング同好会・アカペラ部・演劇部による札幌市立啓明高等養護学校との交流やサッカー部による明電館の除雪作業も行っています。地域の除雪ボランティアを実施していることから今年度は市からスコップなどの支援も受けました。

ボランティア活動を通して、達成感や他の人と協力する協調性、相手に寄り添って考える想像力の重要性を体験することができると思います。是非、まだ参加したことのないみなさんにも来年度は身近なことから、一緒に参加してそのやりがいを感じてほしいと思います。

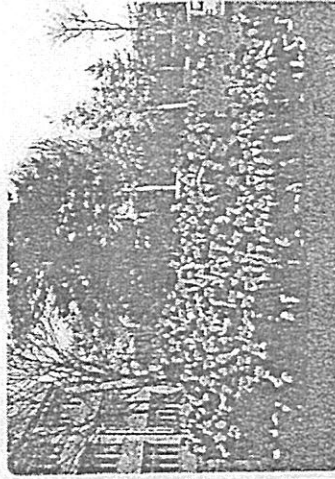

卒業生の進路状況

43期(平成29年3月卒業)生 大学・短大・専修学校・就職の現役合格数(平成29年3月30日集計)

国公立大学	合格者数
北海道大	3
小樽商大	11
札幌医科大	1
札幌市立大	2
旭川医科大	1
北海道教育大札幌校	5
北海道教育大旭川校	2
北海道教育大釧路校	3
北海道教育大函館校	7
北海道教育大岩見沢校	7
名寄市立大	5
北見工大	1
室蘭工大	16
はこだて未来大	2
釧路公立大	1
弘前大	4
秋田県立大	1
青森県立保健大	1
都留文科大学	1
東京海洋大	1
首都大東京	1
横浜国立大	1
高崎経済大	4
金沢大	1
金沢美術工芸大	1
神戸市外大	1
高知大	1
合 計	85

私立大学	合格者数
北星学園大	22
北海道医療大	42
藤女子大	28
北海学園大	135
天使大	5
北海道科学大	85

札幌学院大	24
北海道文教大	16
札幌大	15
千歳科学技大	5
酪農学園大	4
北海商大	5
日本医療大	5
札幌大谷大	2
札幌保健医療大	13
北海道情報大	2
北海道薬大	4
札幌国際大	2
北翔大	1
千歳リハビリ大	3
青山学院大	1
神奈川大	1
芝浦工大	1
上智大	1
創価大	6
多摩美大	1
千葉工大	1
東洋大	1
東海大	4
法政大	1
明星大	2
明治大	3
明治学院大	1
立教大	1
早稲田大	1
文化学園大	1
国際医療福祉大	1
関西大	1
関西学院大	1
京都産業大	3
近畿大	1
同志社大	4
立命館大	2
岡山理科大	1
合 計	459

短期大学	合格者数
北海道武蔵女短	20
北星学園大短大	3
札幌大谷大短大	7
光塩学園女子短大	5
札幌国際大短大	4
北海道科学大短	1
北翔大短大	1
合 計	41

専門学校	合格者数
医療系(看護)	28
医療系(その他)	9
簿記・情報・ビジネス系	2
調理系	5
福祉系	0
ファッション・芸術系	1
放送音楽系	4
保育系	0
公務員養成系	0
動物系	1
その他	4
合 計	54

公務員・その他	合格者数
札幌市消防	2
江別市消防	1
小樽市消防	1
伊達市	1
北海道一般行政	1
陸上自衛隊	1
合 計	7

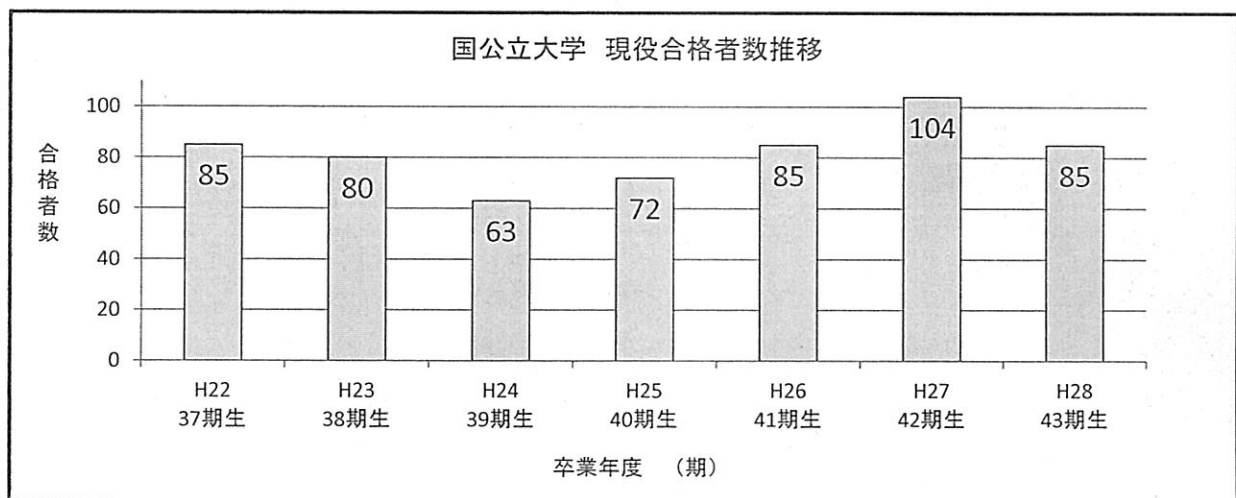

★ 第43期生の特徴 ★

- ① 例年より道外国公立・難関私大へチャレンジするものがあった。
- ② 高い目標を掲げ、特に3年次から進路室等で自習する生徒が多く見られた。
- ③ 中期後期まで粘り強く努力する生徒が多かった。

平成28年度 後援会会計決算書

北海道札幌北陵高等学校後援会

収入の部

科 目	予 算 額	決 算 額	増 減 △	備 考
繰 越 金	1,536,348	1,536,348	0	前年度繰越金
会 費	16,564,800	16,497,500	△ 67,300	生徒948名 年額17,400円
入 会 金	310,000	310,000	0	1,000円×310名(入学生で兄弟在学11名は減免) ※入会金は会員一名につき1,000円
雑 収 入	0	951,655	951,655	特別会計繰入金
合 計	18,411,148	19,295,503	884,355	

支出の部

科 目	予 算 額	決 算 額	残 額	備 考
図 書 室 整 備 費	500,000	345,538	154,462	図書室用雑誌、新聞代
部 活 施 設 整 備 費	2,000,000	1,868,716	131,284	部活動備品、消耗品費
環 境 整 備 費	1,350,000	1,310,076	39,924	野球場及びサッカー場の土補充・テニスコート転圧整備、部活動廃棄物品処分経費、蜂駆除用資材代等
部 活 動 後 援 費	5,700,000	5,458,981	241,019	高体連・高文連大会等参加生徒遠征費補助施設賠償保険掛金、文化部公演会場費助成トレーニング機器修繕、射場修繕等
部 活 動 指 導 費	3,000,000	2,634,946	365,054	部活動生徒引率旅費
全 国 大 会 派 遣 費	1,800,000	3,240,904	△ 1,440,904	全国大会参加生徒遠征費補助(陸上部、水泳部、弓道部、少林寺拳法部)
吹 奏 楽 局 維 持 費	1,250,000	1,249,758	242	楽器修繕及び物品代
進 路 指 導 費	2,750,000	2,049,914	700,086	進路対策参考資料(進路資料、大学入試シリーズ、センター試験過去問題等)、進路事務経費(進路用NTT使用料、コピーレンタル・カウンター料、事務消耗品等)
予 備 費	61,148	0	61,148	
合 計	18,411,148	18,158,833	252,315	

収入合計額 19,295,503円
 支出合計額 18,158,833円
 差引残額 1,136,670円

特別会計決算書(積立金)

繰越積立額	支 出 額	預 金 利 息	差 引 残 額	備 考
1,954,755	951,655	285	1,003,385	支出額は一般会計へ繰り入れ

平成28年度 監査報告書

次の会計の支払証拠書、預金通帳及び関係諸帳簿等について監査した結果、適正に執行されていることを認めます。

- 1 北海道札幌北陵高等学校PTA会計
- 2 北海道札幌北陵高等学校PTA特別会計
- 3 北海道札幌北陵高等学校後援会会計
- 4 北海道札幌北陵高等学校後援会特別会計

平成29年3月29日

会計監査

大隅 千也子 

駒野 奈美 

阿部 友子 

平成29年4月28日

北海道札幌北陵高等学校長 様

北海道札幌北陵高等学校PTA

会 長 山 本 美 加

学校教育活動を推進するための支援について

陽春の候、貴職におかれましては益々ご清祥のこととお喜び申し上げます。

また、日頃より本会の活動に対し、貴所属職員のご協力ご支援を賜り誠にありがとうございます。

さて、本会では先に開催した役員会において、より一層、特色ある教育を実現していただくため、別紙の経費について支援することを決定いたしました。

つきましては、本会の意向をお汲み取りいただき、子どもたちのためにご活用くださるようお願いいたします。

平成29年度 事 業 計 画 書

1 P T Aに係る事業

創造的で特色ある学校づくりを推進してもらうため、次の事業を行う。

(1) 教育活動支援

特色ある教育活動を推進するため、特別活動（学校行事・ボランティア活動等）を支援する。

(2) 研修活動支援

学校課題解決のため教職員の調査研究活動を支援する。

(3) 生活指導支援

生活指導、生徒指導の一層の充実のため、教育相談、生徒講話等の講師招聘を支援する。

(4) 環境整備支援

生徒の教育環境の充実を図るため、環境整備（花壇・生徒トイレ等）を支援する。

2 後援会に係る事業

部活動及び進路指導の充実・活性化を図ってもらうため、次の事業を行う。

(1) 図書室整備（雑誌等の購入）

(2) 部活動振興

ア 部活動備品等の購入

イ 各種大会等の生徒参加旅費補助・引率旅費

ウ 環境整備（グラウンドの土の補充・テニスコート転圧整備等）

エ 吹奏楽局の楽器修繕維持経費

オ 部活動用施設・設備等修繕代

(3) 進路対策

ア 進路事務経費（事務消耗品・印刷消耗品・複写機レンタル料等）

イ 進路対策参考図書購入（大学入試シリーズ等）

ウ 進路サポートノート及びバインダー代補助・進路資料作成

PTA 平成29年度事業計画案

月	日	曜日	事業名・内容	場所	参加予定者	担当委員会
4	14	金	平成28年度第4回PTA・後援会役員会	本校	役員	
	28	金	平成29年度PTA・後援会 合同定期総会	本校	役員、一般会員	
5	26	金	北海道高P連石狩支部総会	ライフオート	会長、校長	
	下旬	火	第1回PTA・後援会役員会及び第1回拡大役員会	本校	運営委員	役員会
6	10・11	土日	第67回北海道高等学校PTA連合会大会 空知大会 (講演・分科会参加及び交流)	滝川市		
7	上旬		スクールバスダイヤに関する要望書提出	中央バス営業所	管理職、バス担当者	
	6	木	北陵祭 行灯行列の交通整理	屯田地区		
	8	土	国際交流生徒のホームステイ受入れ(~12日(火))	会員家庭		海外研修委員会
			国際交流生徒のPTA主催歓迎会(屯珍館)	屯珍館		海外研修委員会
			北陵祭 PTAバザー	本校		
20	木	PTA広報「北陵だより」発行(第126・年度第1号)			広報委員会	
8	23~25	水~金	平成29年度全国高等学校PTA連合会大会 静岡大会 (講演・分科会参加及び交流)	静岡市 浜松市 ほか		
9	8	金	高P連石狩支部視察研修会 (施設見学及び交流)	小樽市ほか	役員	
	29	木	PTA広報「北陵だより」発行(第127号・年度第2号)			広報委員会
10	13	金	教養講座(本校主催) (本校OBである外山啓介ピアノリサイタルの鑑賞)	札幌コンサート ホールkitara		研修委員会
	中旬		北海道高P連石狩支部教養講座 <講演会>	ホテルライフオ ート札幌		
	中旬		石狩支部北地区6校PTA合同研修交流会 (講演と交流会)	シャトレーゼガトーキ ングダムサッポロ		
11	中旬		第2回PTA・後援会役員会	本校		役員会
	下旬		北海道札幌北陵高等学校 学校保健委員会	本校	会長、副会長	
2	上旬		北海道札幌北陵高等学校 三者協議会	本校	会長、副会長	
3	1	木	PTA広報「北陵だより」発行(第128号・年度第3号)			広報委員会
	上旬		第3回PTA・後援会役員会	本校		役員会

平成29年度 PTA会計予算書(案)

北海道札幌北陵高等学校PTA

収入の部

科	目	前年度予算額	今年度予算額	増減△	備考
繰越金		5,136,293	4,328,463	△ 807,830	前年度繰越金
会費		3,639,600	3,618,000	△ 21,600	生徒936名×3,600円 兄弟姉妹在学12名×1,800円 職員63名×3,600円
入会金		310,000	310,000	0	310名×1,000円(兄弟在学10名)
雑収入		0	0	0	無利息型預金
合計		9,085,893	8,256,463	△ 829,430	

支出の部

科	目	前年度予算額	今年度予算額	増減△	備考
運営費	会議費	100,000	100,000	0	役員会交通費、お茶代
	事務費	400,000	400,000	0	用紙、封筒、事務消耗品、通信費
	渉外費	60,000	60,000	0	国際交流歓迎会経費
	慶弔費	300,000	300,000	0	会員慶弔費
	負担金	500,000	500,000	0	高P連負担金・関係団体負担金等
事業費	会員研修事業費	1,200,000	1,400,000	200,000	高P連支部・全道、全国大会参加費 PTA研修会・教養講座経費
	調査研究費	300,000	300,000	0	特色ある学校づくり、学校課題解決等経費
	広報事業費	400,000	400,000	0	北陵だより印刷費・広報委員会交通費
	特別活動費	2,200,000	2,200,000	0	卒業記念品・皆勤賞・生徒講話謝礼、花壇整備経費 行事手伝生徒昼食、ボランティア活動経費補助 PTAバザー手伝昼食、生徒会フォーラム参加補助
	積立金	1,000,000	1,000,000	0	50周年記念事業用
	生活指導費	700,000	700,000	0	生徒・保護者カウンセリング経費、生徒病院搬送タクシー代、生徒指導関係経費、メール配信経費、教育環境整備経費
予備費		1,925,893	896,463	△ 1,029,430	
合計		9,085,893	8,256,463	△ 829,430	

平成29年度 特別会計(積立金) 現在高 5,001,958 円

(平成29年4月1日現在)

平成29年度 P T A 予算書 (科目別内訳明細書) (案)

科 目	金 額	予 算 内 訳 明 細	
運 営 費	会 議 費	60,000 40,000	【PTA諸会議】 役員会等交通費 お茶代
	小 計	100,000	
	事 務 費	200,000 100,000 100,000	【事務用消耗品等】 コピー用紙、インク、マスター、トナー、ファイル、封筒等 郵便切手、振込手数料等 印刷代
	小 計	400,000	
	渉 外 費	60,000	【渉外関係】 国際交流歓迎会経費・土産代
	小 計	60,000	
	慶 弔 費	300,000	【弔慰金】 香典、供花等
	小 計	300,000	
	負 担 金	189,600 9,480 33,180 180,000 87,000	【PTA関係】 北海道高等学校PTA連合会会費 @200×948名 北海道高等学校PTA連合会石狩支部会費 @10×948名 札幌市学校教護協会負担金 @35×948名 教育関係・研究団体等会費及び負担金 研究協議会等参加費
	小 計	499,260	≒500,000
運 営 費 計	1,360,000		
事 業 費	会 員 研 修 事 業 費	12,000 300,000 570,000 30,000 50,000 20,000 45,000 370,000	【PTA研修会】 道高P連石狩支部大会 旅費 @1,000×2名 懇談会費 @5,000×2名 道高P連総会・空知大会 滝川市 6/10(土)～11(日) (1泊2日) 旅費 @20,000×10名 参加費 @4,000×10名 懇談会費 @5,000×10名 収録代@1,000×10冊 高P連全国大会 静岡県袋井市エコパアリーナ 8/23(水)～25(金) (2泊3日) 旅費 @80,000×6名 参加費 @7,700×6名 教育懇談会参加費 @7,300×6名 道高P連石狩支部視察研修会 参加費@3,000×10名 北地区6校PTA合同研修会参加費 会費@5,000×10名 その他高P連関係研修会会費・参加費等 【PTA教養講座等】 役員歓迎会補助 @1,500×30名 教養講座経費 (講師謝礼、材料費、参加者補助、バス代等)
	小 計	1,397,000	≒1,400,000
	調 査 研 究 費	300,000	【特色ある学校づくり・学校課題解決経費】 調査研究等経費
	小 計	300,000	
	広 報 事 業 費	45,000 270,000 85,000	【各種団体等学校負担金】 広報委員会参加交通費 @500×15名×6回 北陵だより発行 @90,000×3回 消耗品費・その他経費
	小 計	400,000	
	特 別 活 動 費	250,000 100,000 200,000 150,000 11,520 60,000 120,000 315,000 250,000 320,000 100,000 100,000 150,000 7,500 60,000	【環境教育活動・ボランティア関係】 生徒交通費・消耗品・生徒飲み物代等 環境教育活動費 (生徒会フォーラム参加費等) 花壇整備等経費 交流会経費 (豊明高等養護学校) 【安全互助会】 安全互助会会費 (教職員) 行事・模試・土曜講習等対応 @180×64名 【学校祭関係】 P T A バザー経費 (昼食・飲み物等) 学校祭行灯等行事消耗品 【行事関係】 卒業生記念品 @1,000×315名 皆勤賞経費 @5,000×50名 行事用経費 生徒講話等講師謝礼 学校公開経費 入学式・学校公開手伝い生徒パン・飲み物代 @500×300名 卒業アルバム (保存用) 校長室 (1冊) は道費 @7,500×1冊 教育相談・生徒放課後学習等補助暖房機灯油代 @60×1,000回
	小 計	2,194,020	≒2,200,000
	積 立 金	1,000,000	【周年事業用】 定期預金 (50周年記念事業用)
	小 計	1,000,000	
生 活 指 導 費	100,000 134,000 60,000 30,000 60,000 60,000 250,000	【生活指導関係】 生徒病院搬送タクシー代 生徒・保護者カウンセリング経費 謝礼@4,300×3時間×10回 交通費@500×10回 健康講話等講師謝礼 @10,000×2時間×3回 生活指導研修会等参加経費 生徒指導経費 メール配信システム経費 教育環境整備経費 (生徒トイレ芳香剤・尿石除去剤等)	
小 計	694,000	≒700,000	
事 業 費 計	6,000,000		
予 備 費	896,463		
合 計	8,256,463		

後援会 平成29年度事業計画案

- 1 図書室整備
 - ・雑誌、新聞購入

- 2 部活動振興
 - ・備品、消耗品、楽器修繕費
 - ・参加生徒遠征費補助
 - ・生徒引率旅費

- 3 進路対策
 - ・進路事務経費
 - ・進路指導情報サービス
 - ・書籍購入
 - ・進路指導資料作成費

平成29年度 後援会会計予算書(案)

北海道札幌北陵高等学校後援会

収入の部

科 目	前年度予算額	今年度予算額	増 減 △	備 考
繰 越 金	1,536,348	1,136,670	△ 399,678	
会 費	16,564,800	16,495,200	△ 69,600	生徒948名×17,400円
入 会 金	310,000	310,000	0	310名×1,000円(兄弟在学10名)
雑 収 入	0	0	0	無利息型預金
合 計	18,411,148	17,941,870	△ 469,278	

支出の部

科 目	前年度予算額	今年度予算額	増 減 △	備 考
図 書 室 整 備 費	500,000	400,000	△ 100,000	図書室用雑誌等経費
部 活 施 設 整 備 費	2,000,000	2,000,000	0	部活動備品等整備
環 境 整 備 費	1,350,000	1,400,000	50,000	グラウンド土補充・テニスコート転圧等整備費、部活動備品等廃棄処理費、環境整備経費等
部 活 動 後 援 費	5,700,000	5,500,000	△ 200,000	部活動大会参加生徒補助、施設賠償保険掛金、文化部公演会場費助成、トレーニング機器修繕等
部 活 動 指 導 費	3,000,000	2,750,000	△ 250,000	部活動生徒引率旅費
全 国 大 会 派 遣 費	1,800,000	2,200,000	400,000	全国大会生徒遠征費補助
吹 奏 楽 局 維 持 費	1,250,000	1,250,000	0	楽器修繕及び物品代
進 路 指 導 費	2,750,000	2,400,000	△ 350,000	進路対策参考資料、進路事務経費等
予 備 費	61,148	41,870	△ 19,278	
合 計	18,411,148	17,941,870	△ 469,278	

平成29年度 特別会計(積立金) 現在高 1,003,385円

(平成29年4月1日現在)

審議事項

1 北海道札幌北陵高等学校PTA会則（案）について

（学級委員）

第9条 学級委員の選任と任期は次のとおりとする。

1. 各学級に1名以上の学級委員をおき、学級ごとに選任する。
また、クラス替え等によって生じた欠員についてはその都度選出する。
2. 委員の任期は1年とし、総会に報告して承認を得る。ただし、再任を妨げない。
また、年度途中で選出した委員については役員会で承認する。

（運営委員）

第9条 本会の事業を推進するため、役員の外に運営委員を置く。

（運営委員の任務）

第9条の2 運営委員は次のいずれかの担当委員に所属し、役員と連携しながらそれぞれの任務を行う。なお、役員は担当委員を兼ねることができる。

1. 研修担当委員…会員の研修に関すること
2. 海外研修担当委員…海外から研修で来日する高校生のホームステイの受入れ等に関すること
3. 広報担当委員…本会の広報に関すること

（運営委員の選任及び任期）

第9条の3 運営委員は各学年から選出する。任期は1年とし、再任を妨げない。

（運営委員の組織）

第9条の4 各担当委員から運営委員長をそれぞれ1名、運営副委員長をそれぞれ2名互選する。

（会議）

第11条 会議は、総会、役員会、学年委員会及びその他の委員会とする。

1. 総会は毎年1回定期に会長が招集し、次の事項を審議・決定する。

(イ)会務報告・決算の承認 (ロ)事業計画・予算の決定

(ハ)役員の変更 (ニ)会則の改廃 (ホ)その他

また、必要に応じて会長は臨時に総会を開くことができる。

総会の議決は、出席会員の過半数の賛同による。

2. 役員会は本会役員と各学年委員長及び副委員長をもって構成し、必要に応じて会長が招集して、本会の運営・事業等について審議・決定し、執行する。
3. 学年委員会は当該学年の学級委員及びPTA担当の教職員をもって構成し、学年委員会の正副委員長は学級委員から互選する。学年委員会は必要に応じて当該学年の委員長が招集し、その学年にかかわる必要事項について審議・決定して執行する。なお、必要に応じて学年総会を開くことができる。
1. その他の委員会は必要に応じて設け、その委員には学級委員を充てる。

(会議)

第11条 会議は、総会、役員会、運営担当委員会及びその他の委員会とする。

1. 総会は毎年1回定期に会長が招集し、次の事項を審議・決定する。

(イ)会務報告・決算の承認 (ロ)事業計画・予算の決定

(ハ)役員の改選 (ニ)会則の改廃 (ホ)その他

また、必要に応じて会長は臨時に総会を開くことができる。

総会の議決は、出席会員の過半数の賛同による。

2. 役員会は本会役員と運営委員各担当委員長及び副委員長をもって構成し、必要に応じて会長が招集して、本会の運営・事業等について審議・決定し、執行する。

3. 運営担当委員会は運営委員の担当委員、役員及びPTA担当の教職員をもって構成し、その任務に関わる必要事項について審議・決定して執行する。なお、必要に応じて運営委員会を開くことができる。

4. その他の委員会は必要に応じて設ける。

2 緊急連絡以外のメールシステム（eメッセージ）の活用について

(1) 課題

本校は平成27年度から悪天候による臨時休業等の緊急連絡に限って、メールシステムによる連絡をし、2年が経過した。

一方で、年間6万円の経費がかかっているが、平成28年度はインフルエンザによる学級閉鎖が1回のみで、ほかはテストメールで使用しただけであった。

(2) 他校の活用例

平成28年度全道PTA道南大会の分科会で、学校の文書が保護者に届かない場合にその解決方法としてメールシステムや学校HPを活用した事例の紹介が複数校からあった。

(3) 平成29年度の試験的活用案

ア 研修委員が企画する教養講座（学校HPにも掲載）

イ 平成30年度以降の総会の案内（学校HPにも掲載）

ウ 役員会の案内（学校HPには掲載しない）

(4) 備考

今年度試験的に運用し、緊急連絡に支障がなければ、上記3の案内を平成30年度以降、本格運用する。

P T A ・ 後援会表彰

「北海道札幌北陵高等学校 P T A ・ 後援会慶弔規程」第 4 号に基づき、次の方々を表彰します。

H28年度役職	ご氏名	役員・活動歴
副 会 長	川 村 なおみ	副会長 (27, 28年度) 会計監査 (26年度)
副 会 長	浅 窪 有 美	副会長 (26, 28年度)、会計監査(27年度)
会 計	宮 崎 裕 子	会計 (28年度)、学年委員長 (26, 27年度)
学年委員長	佐々木 加津枝	学年委員長(28年度)、学年副委員長(26, 27年度)、

「北海道札幌北陵高等学校 P T A ・ 後援会慶弔規程」より

(表彰)

第 4 条 本会の活動において、次の各号のいずれかに該当する場合は、役員会で審議し、感謝状とともに記念品を贈呈する。

1. 本会の会長、副会長又は会計監査を 1 年以上務めた場合。
2. 本会の会計、学年委員長又は学年副委員長を務めた場合で、その功績が顕著な場合。
3. 本会の活動で、委員歴がなくとも、顕著な功績が認められる場合。
4. その他特別な場合。

2 前項の贈呈は本会の定期総会で行うものとする。ただし、特別な場合はその限りでない。

資料

- 1 北海道札幌北陵高等学校 P T A 会則
- 2 北海道札幌北陵高等学校 P T A 海外研修派遣事業実施に関する規程
- 3 北海道札幌北陵高等学校後援会会則
- 4 北海道札幌北陵高等学校 P T A ・後援会慶弔規程

北海道札幌北陵高等学校PTA会則

(名称)

第1条 本会は北海道札幌北陵高等学校PTAとよぶ。

(目的)

第2条 本会は会員の研修と親睦を推進し、学校・家庭・地域相互の理解と協力を深めて、生徒の心身の健全な発達・成長に資することを目的とする。

(事業)

第3条 本会は前条の目的を達成するために次の事業を行う。

1. 会員相互の研修と親睦
2. 学校と家庭との連携
3. 広報活動
4. 教育環境の整備充実
5. 生徒の海外研修派遣事業
6. その他必要と認められる事業

(会員)

第4条 本会は本校生徒の保護者(又はこれに代わる人)と本校職員及び本会の趣旨に賛同する人をもって構成する。

(役員)

第5条 本会に次の役員をおく。

会長1名 副会長4名 事務局長1名 会計2名 会計監査3名

(役員の仕事)

第6条 役員の仕事は次のとおりとする。

1. 会長は本会を代表し、会務を掌る。
2. 副会長は会長を補佐し、会長事故ある時はその職務を代行する。
3. 事務局長は会務の処理を統括する。
4. 会計は本会の会計事務を行う。
5. 会計監査はその年度の会計を監査し、その結果を総会に報告する。

(役員を選任及び任期)

第7条 役員選任及び任期は次のとおりとする。

1. 会長、副会長、会計監査は総会において選任する。
2. 事務局長、会計は会長が委嘱し、総会の承認を得る。
3. 役員の仕事は1年とし、再任を妨げない。

(校長及び顧問等)

第8条 校長は学校を代表し、会の運営に参画する。

- 2 会長は、総会の同意を得て、顧問及び名誉会長を委嘱し、必要と認めるときには意見を求めることができる。

(運営委員)

第9条 本会の事業を推進するため、役員の外に運営委員を置く。

(運営委員の任務)

第9条の2 運営委員は次のいずれかの担当委員に所属し、役員と連携しながらそれぞれの任務を行う。なお、役員は担当委員を兼ねることができる。

1. 研修担当委員…会員の研修に関する事
2. 海外研修担当委員…海外から研修で来日する高校生のホームステイの受入れ等に関する事
3. 広報担当委員…本会の広報に関する事

(運営委員の選任及び任期)

第9条の3 運営委員は各学年から選出する。任期は1年とし、再任を妨げない。

(運営委員の組織)

第9条の4 各担当委員から運営委員長をそれぞれ1名、運営副委員長をそれぞれ2名互選する。

(事務局)

第10条 事務局は本校内におき、事務局長のほかに若干の事務局員をもって構成し、会務の処理にあたる。なお、事務局員は会長が委嘱する。

(会議)

第11条 会議は、総会、役員会、運営担当委員会及びその他の委員会とする。

1. 総会は毎年1回定期に会長が招集し、次の事項を審議・決定する。

(イ)会務報告・決算の承認 (ロ)事業計画・予算の決定

(ハ)役員の改選 (ニ)会則の改廃 (ホ)その他

また、必要に応じて会長は臨時に総会を開くことができる。

総会の議決は、出席会員の過半数の賛同による。

2. 役員会は本会役員と運営委員各担当委員長及び副委員長をもって構成し、必要に応じて会長が招集して、本会の運営・事業等について審議・決定し、執行する。
3. 運営担当委員会は運営委員の担当委員、役員及びPTA担当の教職員をもって構成し、その任務に関わる必要事項について審議・決定して執行する。なお、必要に応じて運営委員会を開くことができる。
4. その他の委員会は必要に応じて設ける。

(会計)

第12条 本会の経費は、会費、入会金、寄付金、その他の収入をもってあてる。

1. 入会金は会員1名につき1,000円とする。会費は生徒1名につき月額300円とする。ただし、兄弟姉妹で在学している場合は、1名を定額とし、他は半額を減免する。
2. 職員は、会費月額300円とする。
3. 本会の会計年度は4月1日に始まり翌年3月31日に終わる。

第13条 特定の事業のための準備金として積立金を別に設けることができる。ただし、財源は一般会計の内からとする。

- 附 則
1. 本会の運営に関し、必要に応じて細則を別に定めることができる。
 2. 本会則は、昭和47年4月10日から施行する。
 3. 昭和49年5月22日一部改正
 4. 昭和50年5月26日一部改正

5. 昭和52年5月30日一部改正
6. 昭和58年5月21日一部改正
7. 平成4年5月16日一部改正
8. 平成13年5月19日一部改正
9. 平成20年4月25日一部改正
10. 平成21年4月28日一部改正
11. 平成21年度及び平成22年度に就任した役員及び学年委員長、学年副委員長は、平成23年度末までの間に限り、会長の委嘱により、生徒の卒業に際しても本会を退会せず、引き続き全国高P連大会担当副会長として役員にとどまることとする。なお、本項は平成23年度末をもって削除する。
12. 平成22年4月30日一部改正
13. 平成23年4月25日一部改正
14. 平成26年4月24日一部改正
15. 平成29年4月28日一部改正

北海道札幌北陵高等学校PTA海外研修派遣事業実施に関する規程

(目的)

第1条 この規程は、北海道札幌北陵高等学校PTA会則第3条第5号に基づいて、本校PTAが主催する生徒の海外研修派遣事業を行うために必要な事項を定める。

(組織)

第2条 前条の目的を遂行するため、「海外研修派遣委員会」を設置する。

2 委員会は、PTA会員の「海外研修派遣委員」及び教職員で組織する「国際交流委員会」とで構成する。

3 委員会の代表はPTA会長とする。

(業務)

第3条 事業実施に当たって、実施機関は次の業務を行う。

(1) 海外研修事業の企画・立案

(2) 旅行取扱業者の選定

(3) 派遣生徒、及び同行教職員等の定員決定

(4) 事業内容の生徒、保護者への周知

(5) 派遣生徒の募集

(6) 派遣生徒、及び同行教職員等の選考

(7) 事業実施に係る会計処理

(8) 派遣先機関との連絡・調整

(9) 海外から研修に訪れる高校生のホームステイ受入に関すること

(10) その他、事業遂行に付随する業務

(会計)

第4条 本事業は、PTA会計の中で「海外研修事業費」の項目で割り付けられた額を予算として執行する。

2 何らかの要因により事業を実施できなかった年度の予算については、予備費に入れる。

(附則)

第5条 本事業の運営に際して必要な事項は、別に細則を定める。

2 本規程は、平成22年4月30日より施行する。

北海道札幌北陵高等学校後援会会則

(名称)

第1条 本会は札幌北陵高等学校後援会とよぶ。

(目的)

第2条 本会は当校の文化・体育活動の振興及び教育環境整備のための後援を行い、もってその発展に寄与することを目的とする。

(事業)

第3条 本会は前条の目的を達成するために次の事業を行う。

1. 学校行事・部活動等に対する後援
2. 教育環境の整備充実に対する後援
3. その他必要と認める事業に対する後援

(会員)

第4条 本会は本校生徒の保護者(又はこれに代わる人)及び本会の趣旨に賛同する個人・団体をもって構成する。

(役員)

第5条 本会に次の役員をおき、PTA役員の仕事に準じて当該役員が兼務する。

会長1名 副会長4名 事務局長1名 会計2名 会計監査3名

(校長及び顧問)

第6条 校長・顧問については次のとおりとする。

1. 校長は学校を代表し、会の運営に参画する。
2. 本会に顧問をおくことができる。ただし、総会の同意を得て会長が委嘱する。

(事務局)

第7条 事務局は本校内におき、PTA会則に準じて会務の処理にあたる。

(会議)

第8条 会議は総会、役員会、運営委員会とし、PTA会則に準じて運営する。その他の委員会は必要に応じて設け、その委員は会長が委嘱する。

(会計)

第9条 本会の経費は、会費、入会金、寄付金、その他の収入をもってあてる。

1. 入会金は会員1名につき1,000円とする。会費は生徒1名につき月額1,450円とする。
2. 本会の会計年度は、4月1日に始まり翌年3月31日に終わる。

第10条 単年度会計で対応できない全国大会派遣及び部活動備品整備等の準備金として積立金を別に設けることができる。ただし、財源は一般会計の内からとする。

附 則

1. 本会の運営に関し必要な細則は別に定めることができる。
2. 会則は昭和47年4月10日より施行する。
3. 昭和49年5月22日一部改正
4. 昭和50年5月26日一部改正
5. 昭和52年5月30日一部改正
6. 平成4年5月16日一部改正
7. 平成13年5月19日一部改正
8. 平成21年4月28日一部改正
9. 平成26年4月24日一部改正

北海道札幌北陵高等学校PTA・後援会慶弔規程

(目的)

第1条 この規程は、北海道札幌北陵高等学校PTA・後援会(以下、本会という)の会員等の慶弔に関して必要な事項を定める。

(弔意)

第2条 本会の会員等が死亡した場合は、生花とともに次の香料をもって弔意を表す。

- | | |
|------------------|---------|
| 1. 会員、その配偶者及び生徒 | 20,000円 |
| 2. 会員の子(本校生徒以外) | 10,000円 |
| 3. 教職員 | 20,000円 |
| 4. 教職員の配偶者・父母及び子 | 10,000円 |

(教職員の転退職)

第3条 (削除)

(表彰)

第4条 本会の活動において、次の各号のいずれかに該当する場合は、役員会で審議し、感謝状とともに記念品を贈呈する。

1. 本会の会長、副会長又は会計監査を1年以上務めた場合。
2. 本会の会計、学年委員長又は学年副委員長を務めた場合で、その功績が顕著な場合。
3. 本会の活動で、委員歴がなくとも、顕著な功績が認められる場合。
4. その他特別な場合。

2 前項の贈呈は本会の定期総会で行うものとする。ただし、特別な場合はその限りでない。

(改正等)

第5条 この規程に改正の必要が生じた場合は、役員会で審議し、決定することができる。

2 前条までの規程によりがたい場合は、その都度役員会で審議し、決定することができる。

附 則 この規程は、平成13年4月27日全面改正。同日より適用。

2 平成20年4月25日 一部改正

北海道札幌北陵高等学校 P T A ・ 後援会 組織図

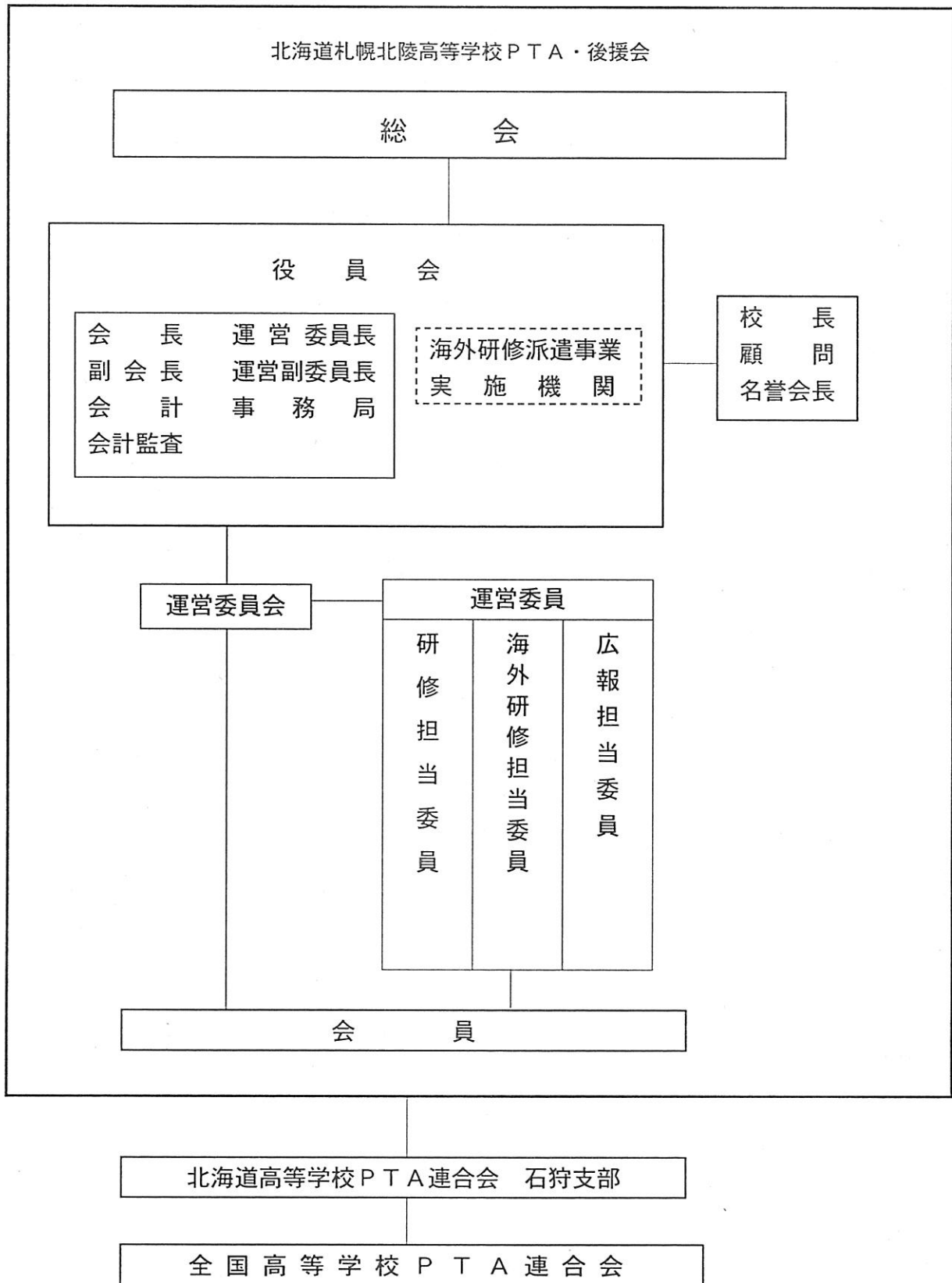

北海道札幌北陵高等学校運営予算の概要

年間予算(見込)
23,351,000円

・道立学校の運営予算は大きく次の3つから成り立っており、北海道教育委員会から予算配分を受
け、学校で予算の執行計画をたて運営しています。
・予算は固定されているものではなく、この学校要望により増額されることや、不用となる予算
は減額されるなど、予算を有効に活用しています。
・この他教職員の給与については、北海道教育委員会から直接本人に支給されています。

① 維持・運営に係る予算
21,346,000円

- [各教科に要する経費]
 - 教材、実験実習用材料の購入代 など
 - 教育用備品の修繕代 など
- [特別活動に係る経費]
 - 入学のしおり、学校要覧、卒業証書印刷代 など
- [維持、運営等に係る経費]
 - 光熱水費
 - 電話代、複写機リース代、ゴミの廃棄代等 など
- [図書館整備]
 - 図書館用図書の入代など [旅費]
 - 各種会議出席旅費 など



② 校舎管理等に係る予算
822,000円

- [校舎管理に係る経費]
 - 床ワックス清掃代 など
 - 冬の通学路の除雪代
 - 飲用水等の水質検査代 など
- [整備、補修に係る経費]
 - 校舎補修工事代 など
 - 体育館天井照明取替工事 など



③ その他の予算
1,183,000円

- 講師等への報酬、謝金
- 修学旅行引率にかかる経費
- 生徒健康診断費 など

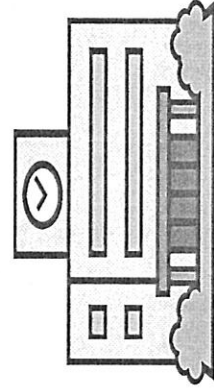

平成29年度札幌北陵高等学校運営予算について

平成28年度、29年度の学校運営予算についてお知らせします。
 なお、以下は別添「札幌北陵高等学校運営予算の概要」の3つの予算の内訳となっております。

区分	予算項目	平成28年度 予算額	平成29年度 予算見込額	対前年度 増減	用途など
① 学校維持・運営費	教科活動	1,328,000	1,283,000	▲ 45,000	【各教科に要する教材・教具費】 ・教材教具類、実験実習用材料、教材備品の修繕（需用費） ・教育用備品等の購入（備品購入費） など
	教科外活動	727,000	727,000		【特別活動（卒業式等）に要する経費】 ・入学のしおり、学校要覧、卒業証書印刷代（需用費） など
	その他維持・運営活動	16,468,000	15,937,000	▲ 531,000	【施設等管理、維持、運営事務に要する経費】 ・光熱水費、一般消耗品、印刷用紙類、備品の修繕（需用費） ・電話代、郵券代、クリーニング、廃棄物収集処理（役務費） ・管理用備品の購入（備品購入費） ・下水道使用料、複写機リース代（使用料及び賃借料） など
	図書館整備	719,000	719,000		【図書館用図書の整備に要する経費】 ・図書館用図書の購入 など
	旅費	2,680,000	2,680,000		【出張に関する経費】 ・各種会議出席旅費、生徒引率旅費 など
	小計	21,922,000	21,346,000	▲ 576,000	
② 校舎等管理費	管理業務委託費	705,000	681,000	▲ 24,000	・床ワックス清掃、冬の通学路及び非常口の除雪（委託料） ・飲料水の水质検査、貯水槽の清掃及び定期検査（役務費） など
	点検整備、補修費	141,000	141,000		・校舎補修工事（需用費） ・体育館天井照明取替工事（需用費）
	小計	846,000	822,000	▲ 24,000	
③ その他	その他学校運営全般	1,141,000	1,183,000	42,000	・協力医師等謝金（報償費） ・スクールカウンセラー報酬（報酬） ・心電図、胸部X線、尿検査などの生徒健康診断費（役務費） ・修学旅行引率にかかる経費（使用料及び賃借料） など
	小計	1,141,000	1,183,000	42,000	
計		23,909,000	23,351,000	▲ 558,000	